SNK
NEO·GEO CD
サムライスピリッツ
天草降臨
TM
©SNK1996
NEO GEO
TM

侍魂天草降臨

は じ め に

この度は、ネオジオＣＤ専用ソフト『サムライスピリッツ天草降臨』をお買い上げいただきまして、誠にありがとうございました。ゲームを始める前に、必ずこの「取扱説明書」をよくお読みいただき、正しい使用方法でお楽しみください。

健康上の安全についての注意

ゲームを楽しくプレイしていただくために、次の事項をお守りください。また、お子様がゲームをされる時は、保護者の方がお読みになりお子様に必ずお伝えください。

●ゲームをされる時は、健康のため1時間毎ぐらいに適度な休憩を必ずおとりください。また、極度に疲労されている時や、睡眠不足の時は体調が完全に回復してからゲームを楽しんでください。

●ゲームをされる時は部屋を明るくし、テレビから出来るだけ離れてください。

●今までに強い光の刺激を受けた時やテレビなどを見ていた時に、一時的にでも筋肉のけいれん、意識の喪失などを経験したことのある方は、必ずゲームをされる前に医師と相談してください。万一、ゲーム中にこの様な症状が起きたり、身体に異常を感じた時はゲームを中断し、スイッチを切って医師と相談してください。

★ネオジオＣＤ本体、またはネオジオＣＤＺ本体の取扱説明書もあわせてお読みください。

目次

使用上の注意――――4

天草降臨・序章――――6

コントローラーの操作方法――――7

ゲームの始め方――――8

ＣＰＵ戦の進め方――10

画面の見方――11

プラクティスモードについて――12

オプションモードについて――13

キャラクターの操作方法―14

キャラクターと必殺技コマンドの紹介――17

使用上の注意

このディスクはネオジオCD専用のゲームソフトです（音楽用のCDプレイヤーでは使用しないでください）。ゲームを始める前に、以下の注意事項をよくお読みいただき、正しい使用法でお楽しみください。

ディスクの取り扱いについて

ディスクをキズつけないでください。ケースから出し入れする際は、特に注意が必要です。

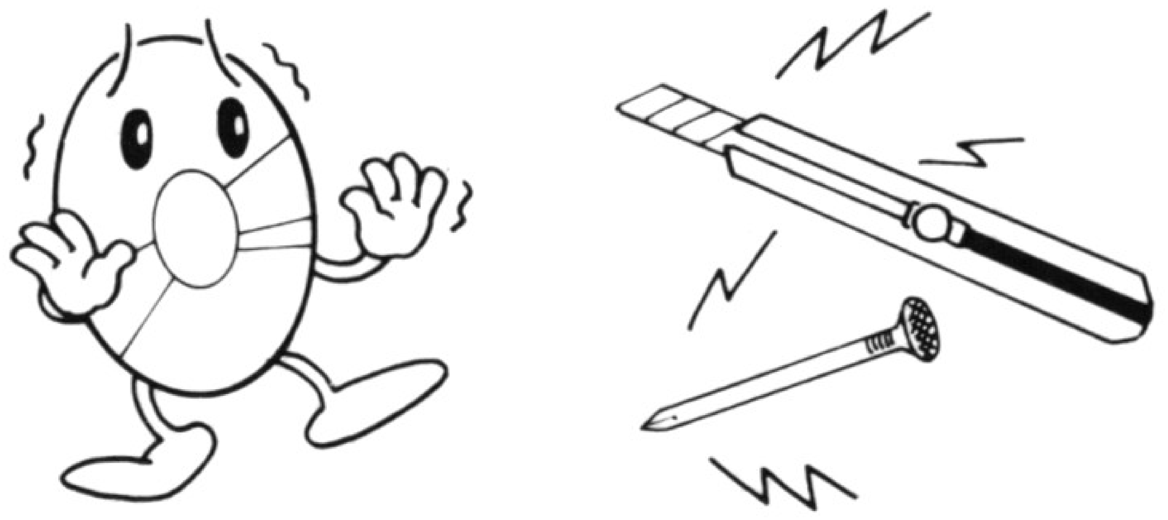

ディスクのレーベル面に文字を書いたり、シール等を貼ったりしないでください。読み取り面(レーベル面の反対側の光った面)にキズをつける恐れがあります。また、ディスクを曲げたり、センター孔を大きくしないでください。

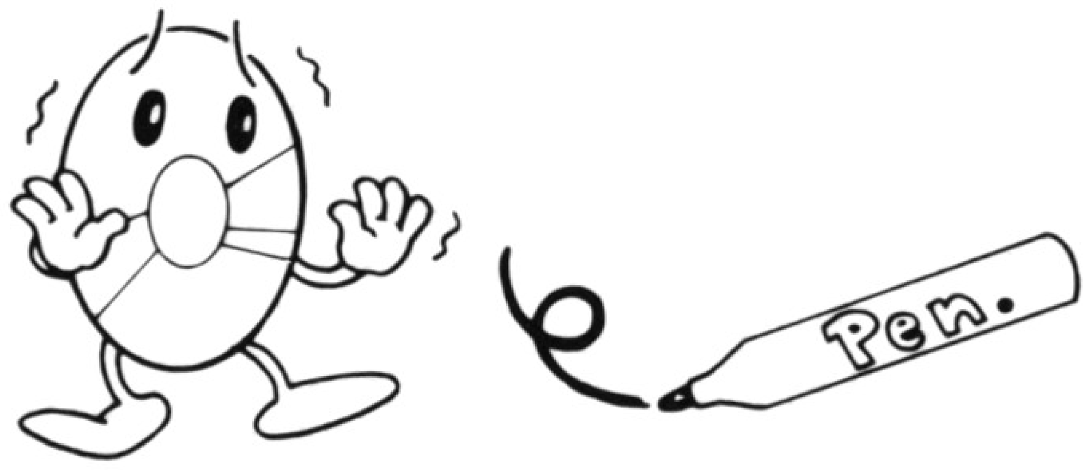

読み取り面を汚さないでください。もし汚した場合は、柔らかい布で中心部から外周部に向かって放射状に軽く拭き取ってください。シンナーやベンジンは使わないでください。

プレイ後は元のケースに入れて、高温・多湿の場所を避けて保管してください。

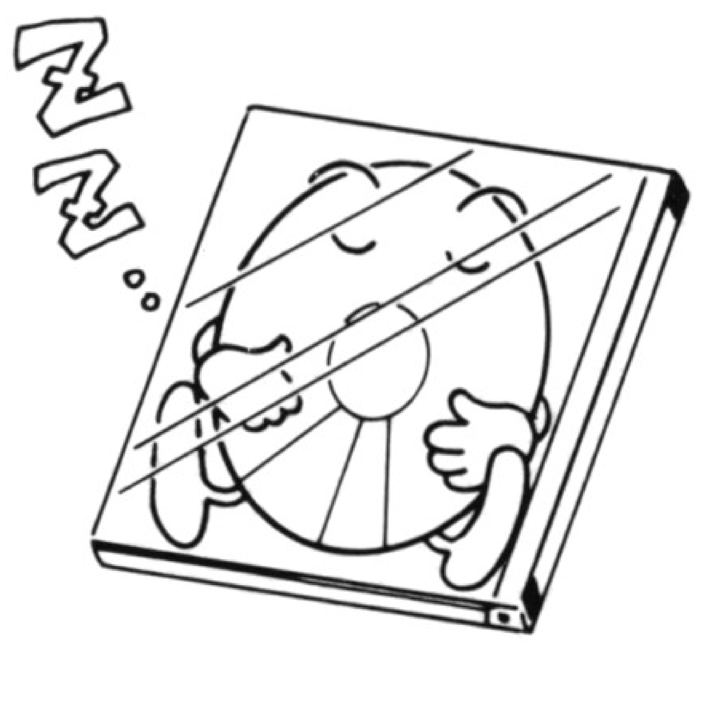

ゲームデータ・バックアップについて

このゲームは、ネオジオCD本体の内蔵RAM(バックアップメモリー)を使えば、進行データを簡単にバックアップできます。ただし、内蔵RAMが初期化されていない場合は、セーブやロードは行えません。
※初期化の方法については、本体の取扱説明書をご覧ください。

■ゲームデータのセーブ方法
ゲームオーバー後に「セーブ選択画面」が表示されます。レバーで「YES」を選んでAボタンを押すと、それまでの進行データを記録できます(ソフトによってはゲーム中、自動的にセーブされるものもあります)。ただし、同一ゲームのデータを複数セーブすることはできませんのでご注意ください。

■ゲームデータのロード(呼び出し)方法
ゲームデータがセーブされていれば、ゲームスタート前に「ロード選択画面」が表示されます。レバーで「YES」を選んでAボタンを押すと、前回セーブした続きから遊べます。

タイトル画面でのメニュー選択について

タイトル画面では以下のメニューが選択できます。レバーで選んでAボタンで決定してください。

【GAME START】……………「ゲームメニュー画面」へ。
【TITLE DEMO】 ……………タイトルデモ及びゲームデモが流れます。
【HOW TO PLAY】…………遊び方説明のデモが流れます。
【EXIT】………………………「コントロール画面」に戻ります。

★このディスクを無断で複製すること、および賃貸業に使用することを禁じます。
★本書では、説明のために一部「ネオジオ」の画面写真を使用しております。

天草降臨・序章

時は一七八九年。

各地で冷害や洪水､大火､飢饉などが打ち続く中､

肥前・島原の地に､不気味な城が忽然と姿を現した。

城の主の名は､天草四郎時貞。

一度は魔界から復活し､

野望半ばにして倒されたはずの天草四郎が､

またしても､現世を征服すべく蘇ってきたのだ。

島原半島を呑み込み､日に日に巨大化してゆく魔の城。

人々はいつしか､その城を｢天草城｣と呼び､

恐れながらも､救いを求め崇めるようになったという。

しかし､それが､さらなる災厄を呼び込もうとは､

この時は､まだ誰も知る由もなかった…。

コントローラーの操作方法

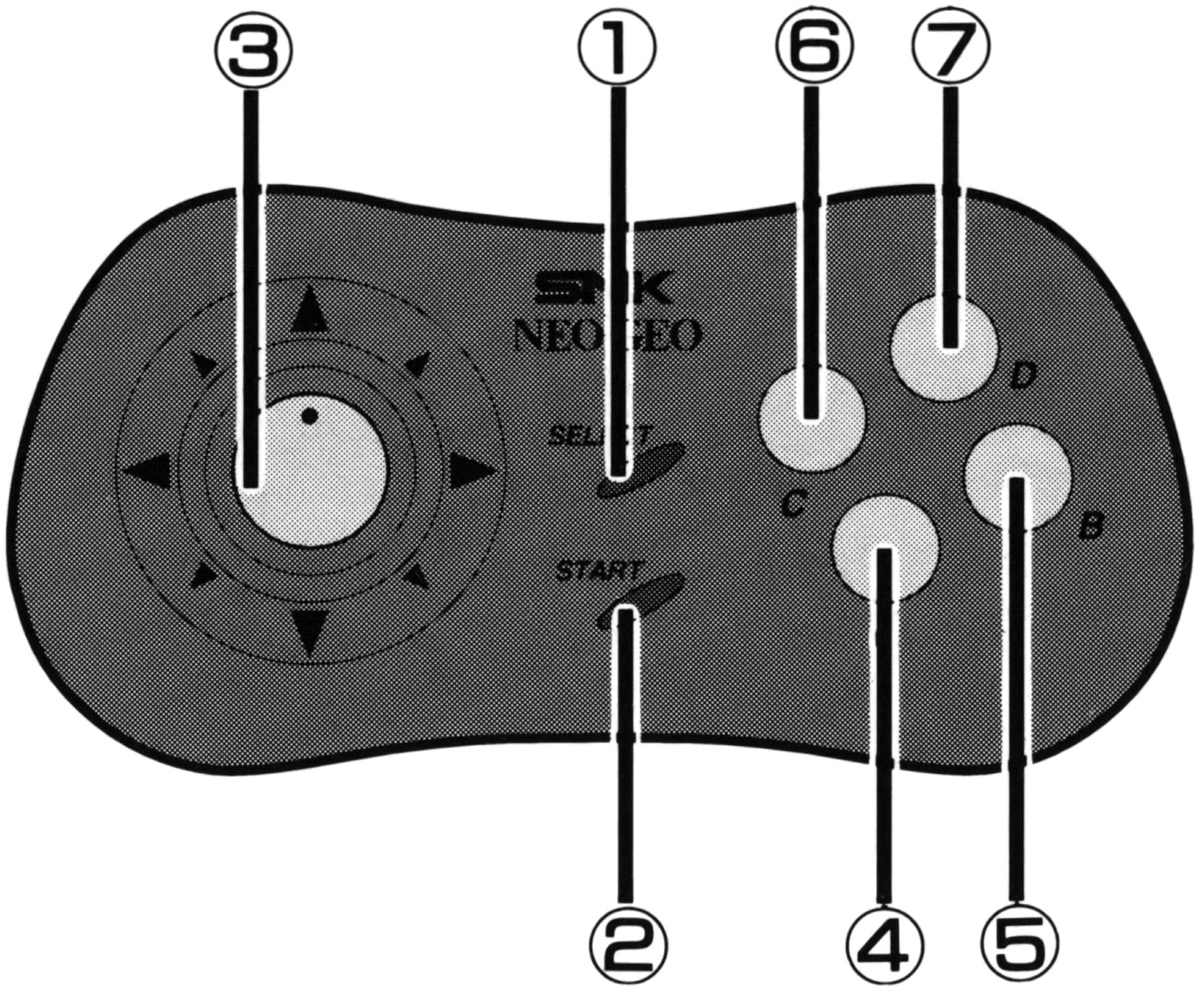

①セレクトボタン

ポーズ／ポーズ解除

②スタートボタン

ゲームスタート／途中参加／コンティニュー

③コントロールレバー

キャラクターの操作／各項目の選択

④Aボタン

弱斬り／決定

⑤Bボタン

中斬り

⑥Cボタン

強斬り

⑦Dボタン

蹴り

※A～Dボタンの操作設定はオプションモードの「PAD CONFIGURATION」で変更できます。(→P13)

ゲームの始め方

タイトル画面の時に、レバー上下で「GAME START」を選びAボタンで決定するか、もしくはスタートボタンを押してください。

1.ゲームメニュー選択

レバー上下でゲームメニューを選び、Aボタンで決定してください。

[GAME START 1]――通常のCPU戦モードへ
[GAME START 2]――デモを省略したCPU戦モードへ
[VS MODE]――2P対戦専用のVSモードへ
[PRACTICE MODE]――練習専用モードへ(→P12)
[OPTION]――コンフィグレーション画面へ(→P13)

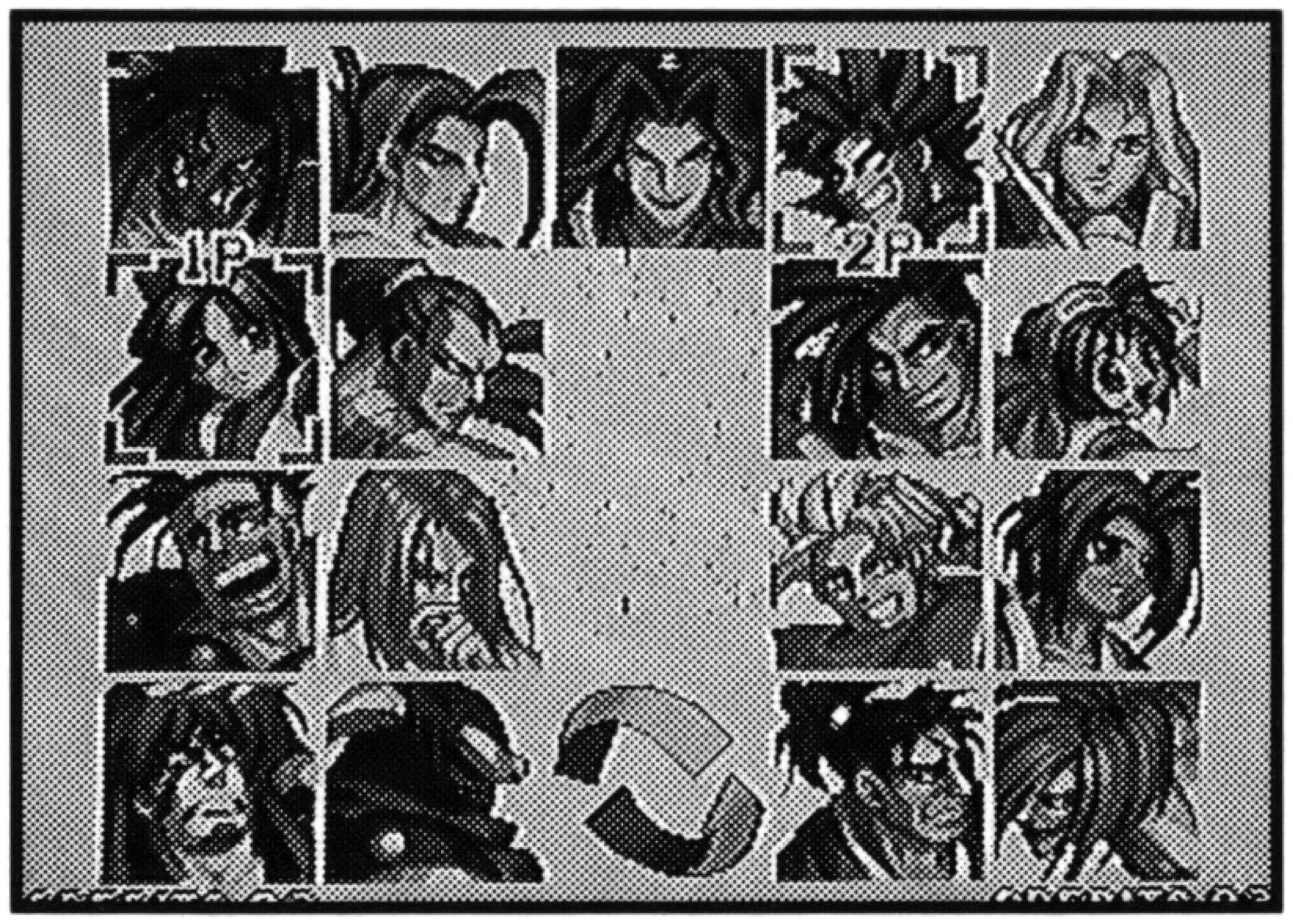

2.キャラクター選択

レバー上下左右で使用キャラクターを選び、Aボタンで決定してください。

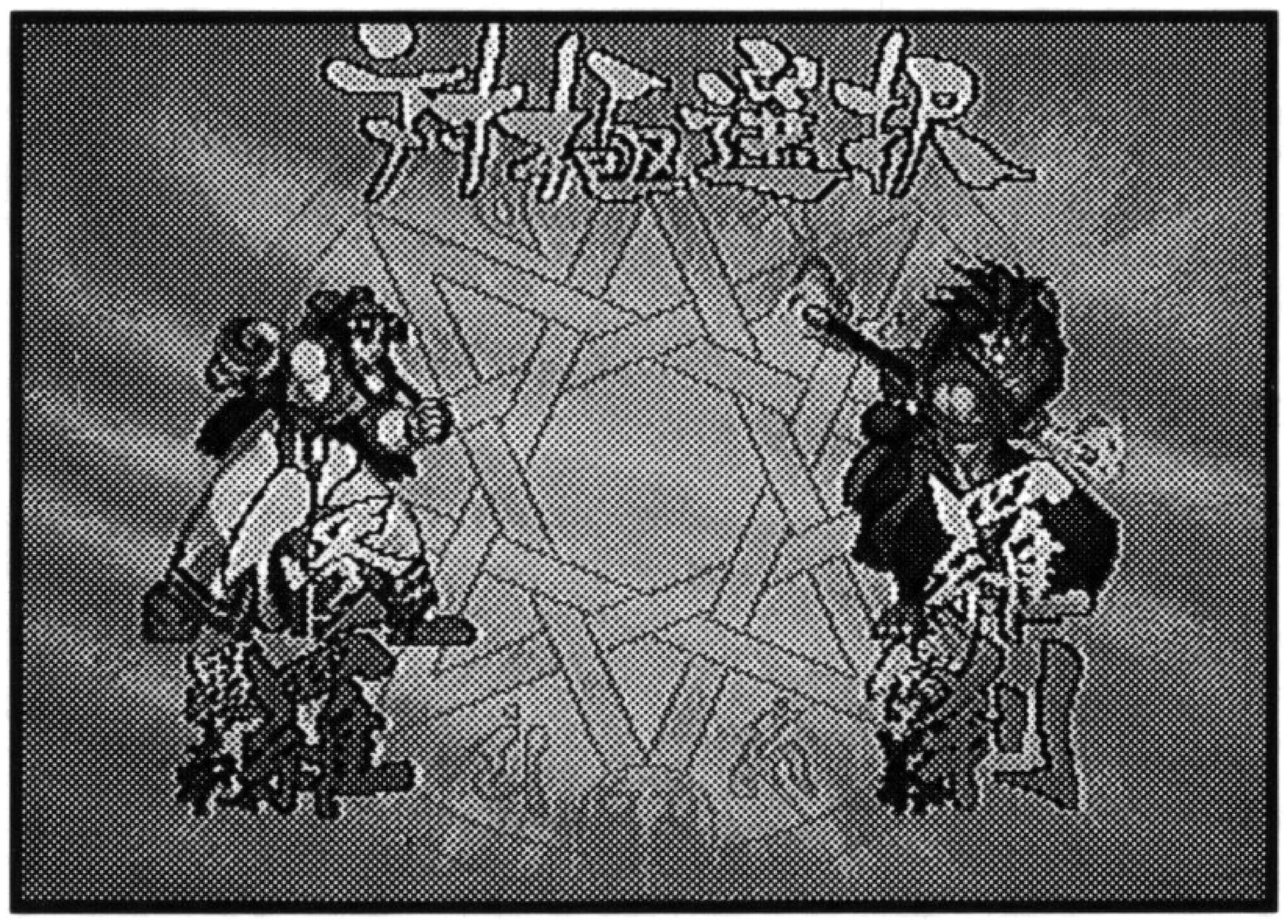

3.対極選択

使用キャラクターのタイプを選択します。レバー左右で「修羅」と「羅刹」のどちらかを選び、Aボタンで決定してください。
(Bボタンを押すと色ちがいのキャラクターになります。)

※「修羅」と「羅刹」では、使える必殺技が異なります。(→P17〜P34)

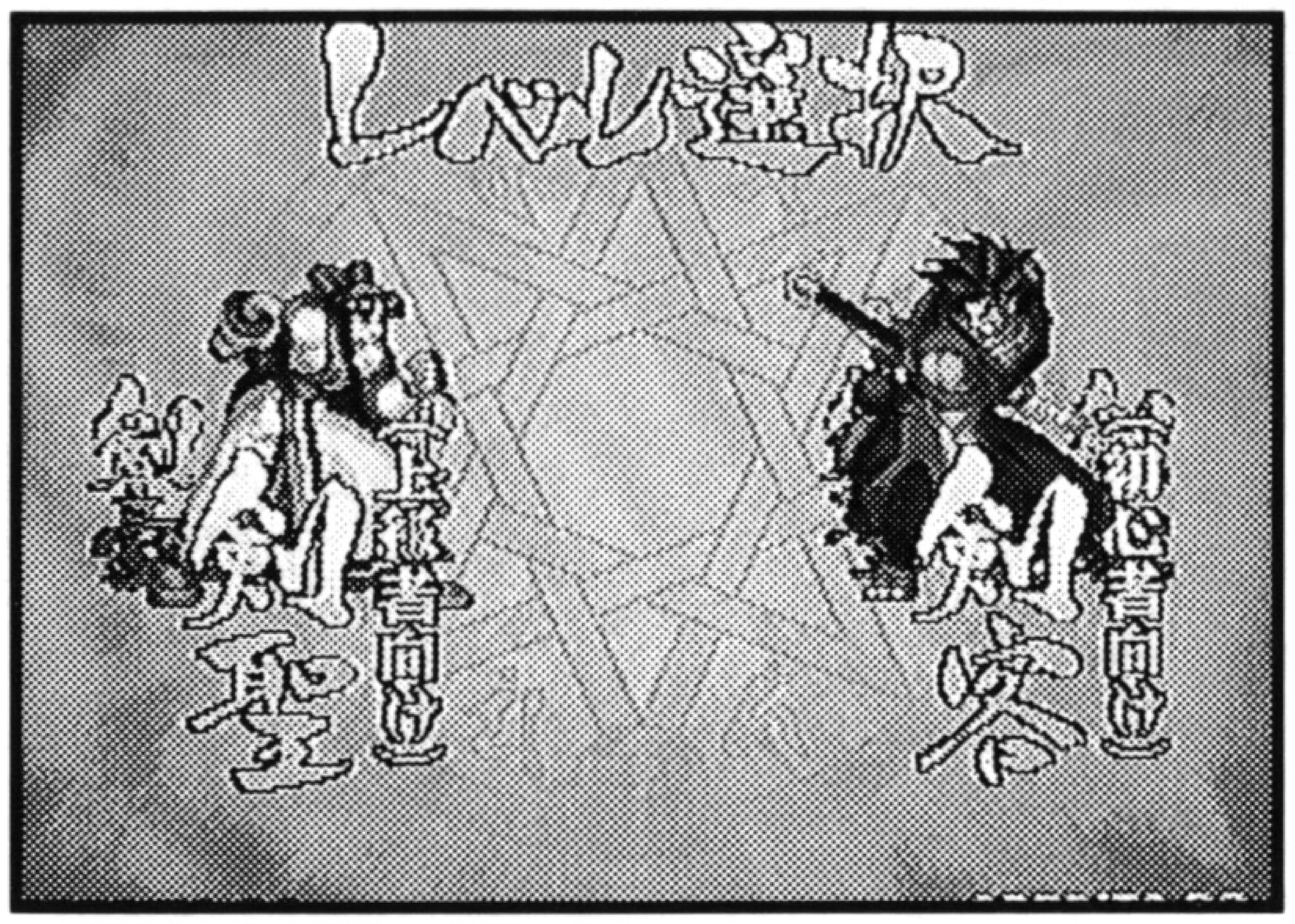

4.レベル選択

使用キャラクターの特性を選択します。
レバー左右で選び、Aボタンで決定してください。

剣　聖(上級者向け)…立ちガード・しゃがみガードが使用できません。
剣　豪(中級者向け)…通常レベル。ダメージごとに怒りゲージがたまります。
剣　客(初心者向け)…連続斬り・武器飛ばし必殺技が簡単操作で繰り出せます。(→P15)

5.ゲーム開始!!

途中参加について

ＣＰＵ戦の最中に、使っていない方のコントローラーのスタートボタンを押せば、２Ｐ対戦(乱入対戦)に切り替わります。

コンティニューについて

対戦に敗れるとコンティニューカウントが表示されます。ゲームを続けたい時は、カウントが0になる前にスタートボタンを押してください。

Amakusa's revenge

CPU戦の進め方

◆基本的な流れ

プレイヤーはゲームの舞台である九州・島原半島を戦いながら移動し、目的地の「天草城」をめざします。行く先々で待ち受ける対戦相手を倒し、天草四郎時貞を成敗してください。

◆タイムリミットとライバルキャラ

ゲーム開始後の最初のデモで、各キャラクターごとに設定されたタイムリミットとライバルキャラが画面に登場します。タイムリミットはプレイヤーの目標タイムで、これをオーバーして「天草城」に着いた場合、ライバルキャラが先に天草四郎時貞を倒してしまいます。ライバルに先を越されないようにがんばってタイムアタックしてください。なお、各キャラクターのタイムリミットとライバルキャラについてはP17～P34をご覧ください。

タイムリミット表示　　ライバルキャラ

画面の見方

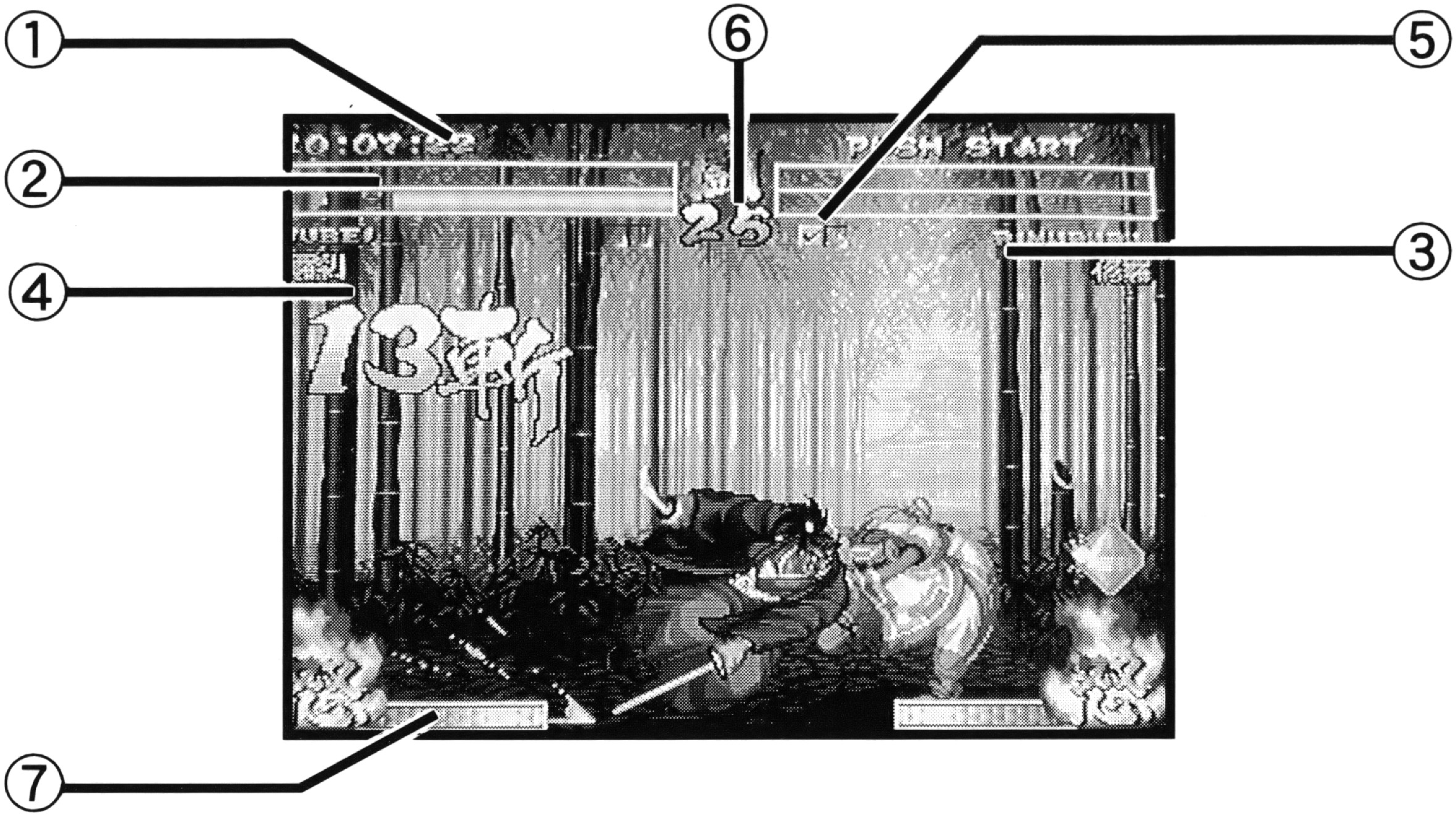

① **タイムアタック表示**
② **体力ゲージ**（残り少なくなると赤点滅し、0になると負け）
③ **使用キャラクター名**
④ **キャラクタータイプ**（使用キャラクターが修羅か羅刹かを表示）
⑤ **勝利マーク**
⑥ **残り時間**（0になると残り体力で勝敗を決定）
⑦ **怒りゲージ**（ダメージごとにたまり、MAXで攻撃力アップ）

Amakusa's revenge

プラクティスモードについて

ここでは、動かないＣＰＵキャラを相手に操作の練習が行えます。存分に練習して、基本操作や特殊操作、必殺技コマンドの入力などをしっかりとマスターしてください。なお、キャラクターの操作方法や必殺技コマンドについてはＰ14～Ｐ34をご覧ください。

◆練習の始め方◆

ＣＰＵ戦や2Ｐ対戦の場合と同様に、「使用キャラクター」→「練習相手」→「対極」→「レベル」の順に選択を行ってください。

◆練習の内容◆

時間無制限で 好きなだけ練習できます。

◆練習の終わり方◆

ABCボタンとセレクトボタンを4つ同時に押して、タイトル画面に戻ってください。

オプションモードについて

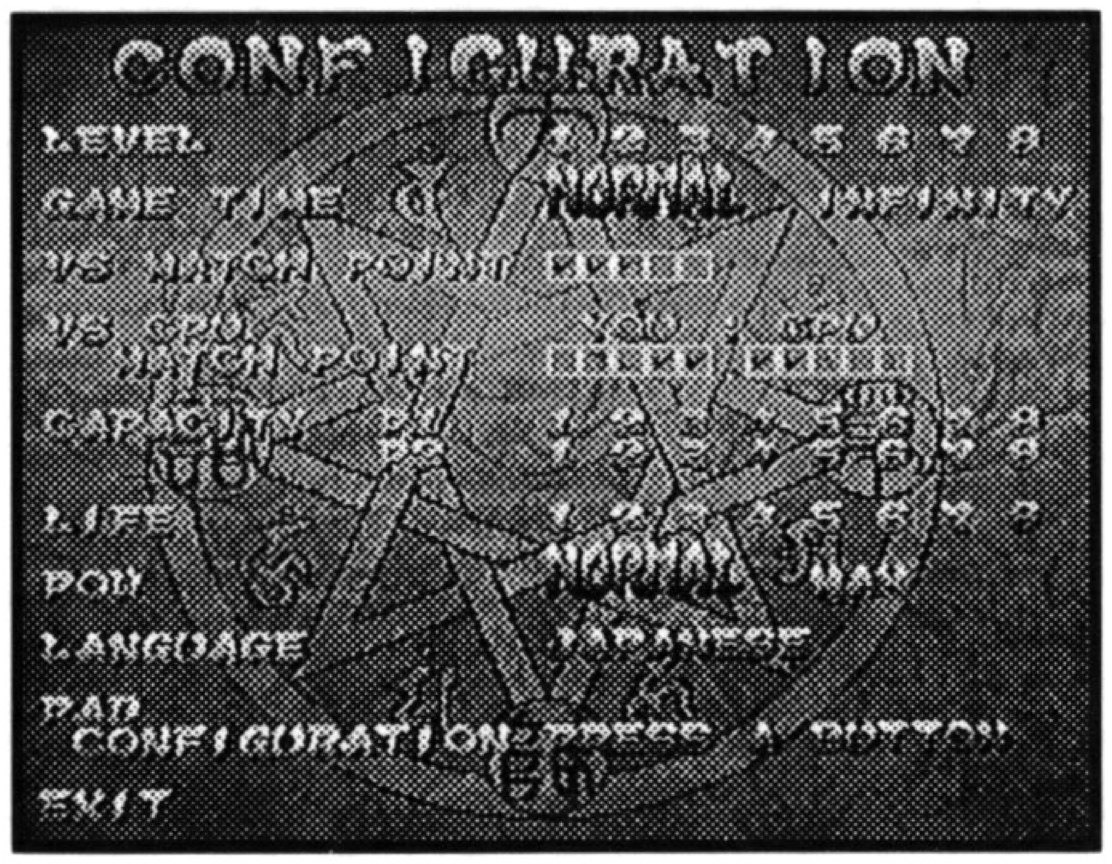

ここでは、ゲームの各種設定の変更が行えます。レバー上下で項目を選択し、レバー左右で各項目の設定変更を行ってください。

[LEVEL]——CPU戦の難易度を8段階に変更
[GAME TIME]——ラウンドの制限時間を変更
[VS MATCH POINT]——2P対戦での勝ち条件を設定
[VS CPU MATCH POINT]——CPU戦での勝ち条件を設定
[CAPACITY]——攻撃力の強さを8段階に変更
[LIFE]——体力ゲージの量を8段階に変更
[POW]——怒りゲージの状態を設定(2P対戦時のみ)
[LANGUAGE]——画面の言語表示を4ヵ国語に変更
[PAD CONFIGURATION]——Aボタンでパッドコンフィグレーション画面へ
[EXIT]——Aボタンでゲームメニュー画面へ戻る

◆パッドコンフィグレーション

コンフィグレーション画面で「PAD CONFIGURATION」を選択すると、パッドコンフィグレーション画面に変わり、コントローラーの操作設定が変更できます。操作設定を変更したい項目をレバー上下で選び、使いたいボタンを押してください。セレクトボタンでコンフィグレーション画面へ戻ります。

キャラクターの操作方法

全キャラクター共通の操作方法は以下の通り。「➡」はレバーの入力方向、「A～D」はボタンの略称、「斬り」はAかBかCボタンのことを表します。なお、各キャラごとの必殺技コマンドについてはP17～P34をご覧ください。

◆基本操作（キャラクターが右向きの場合）

前　進	➡（すばやく➡ ➡で踏み込み）
後　退	⬅（すばやく⬅ ⬅で退き込み）
しゃがみ	↙か⬇か↘
ジャンプ	↖（後方）か⬆（垂直）か↗（前方）
ガード	攻撃された瞬間に⬅（立ちガード）か↙（しゃがみガード）
斬　り	A（弱）かB（中）かC（強）
蹴　り	D
素手攻撃	武器なしでAかBかC

◆特殊操作（キャラクターが右向きの場合）

避　け	AB同時	その場で相手の攻撃をかわします。
回り込み	接近して ➡ ＋AB同時	すばやく相手の背後に回り込みます。
不意討ち	BC同時	しゃがみガード不可の小ジャンプ攻撃です。

キャラクターの操作方法

突き飛ばし(防御崩し)	接近して→+C	相手を突き飛ばし、スキをつくらせます。
引っ張り(防御崩し)	接近して←+C	相手を引っ張り込み、スキをつくらせます。
当て身	武器ありで↓↙←→+D	相手の武器を弾き上げ、スキをつくらせます。
真剣白刃取り	武器なしで↓↙←→+D	相手の武器を素手で受け止め、蹴倒します。
追い討ち1	相手ダウン時に接近して↘+斬り	倒れた相手に追加攻撃します。
追い討ち2	相手ダウン時に一定距離内で↑+斬り	倒れた相手に追加攻撃します。
連続斬り	CD同時入力後にAAAかABCかBBC	

※剣客レベルの場合のみCD同時だけで自動的に連続斬りを行います。

移動起き上がり	ダウン時に←か→	転がりながら起き上がります。
クイック起き上がり	ダウン時に↖か↑か↗	すばやく起き上がります。
ダウン回復	ダウン時に↓+A～Dいずれか連打	体力ゲージが若干回復します。
武器捨て挑発	スタートボタン×3	手放した武器を拾う時は武器の近くでAかB。
武器飛ばし必殺技	←→↘↓+AB同時(怒りゲージMAX時か、または怒り爆発中にのみ使用可能)	

※剣客レベルの場合のみABCD同時で繰り出せます。
※修羅のガルフォードのみAB同時とCD同時の選択が可能です。

◆怒り爆発システムについて

このゲームでは、怒りゲージと引き換えに一か八かの勝負に出ることができます。試合中にABC同時押しをすると「怒り爆発」が発動し、この間プレイヤーは「一閃」もしくは「連ね斬り」の2種類の技が使えるようになります。ただし、「怒り爆発」は1試合につき1回しか使用できません。使用後はその試合を怒りゲージなしで戦うことになるので注意してください。

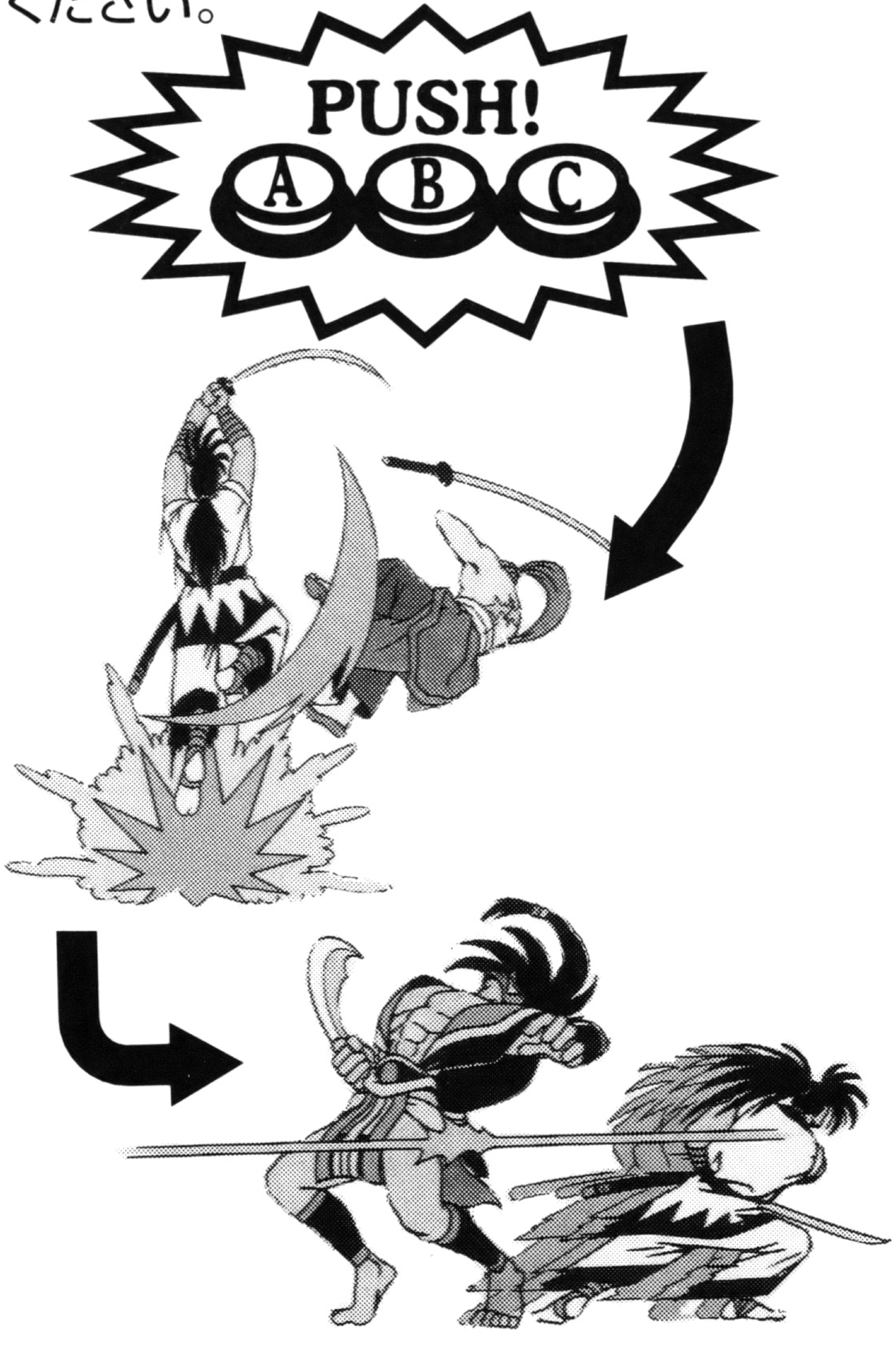

怒り爆発の方法

ABC同時で怒りゲージが消滅し、代わりに爆発ゲージが出現。(この時一瞬だけ無敵となり、いったん相手をふっとばします。)

爆発ゲージが0になるまでの間に、以下の攻撃が使えます。

連ね斬り	怒り爆発中にABC同時
短い連続斬りを自動的に行います。	

一　閃	怒り爆発中にBCD同時
強力な一撃技で、1回しか使えません。	

(注1)「連ね斬り」は連続入力で最大4段まで可能です。
(注2) 残り体力が少ないほど、「一閃」の攻撃力が上がります。
(注3) 残り体力が少ないほど、怒り爆発状態の時間が長くなります。
(注4) 怒りゲージはいったん消滅すると次の試合まで復活しません。
(注5) レベル選択で剣客を選んだ場合は、怒り爆発は使用できません。

キャラクターと必殺技コマンドの紹介

ここでは、ゲームに登場する17人のキャラクターそれぞれに設定されたタイムリミットと
ライバルキャラ、および必殺技コマンドを紹介します。

コマンドを見る時の注意事項

（1）コマンド中の「斬り」はAかBかCボタンのことです
（2）コマンド中の「A～D」はボタンの略称です。
（3）レバーの入力を表す矢印「➡」はキャラクターが右向きの場合です。
（4）必殺技の中には、武器をもっていないと出せない技があります。

修羅

焦熱魂	↓↘→＋A～Dいずれか
大爆殺	→↓↘＋A～Dいずれか
災炎	↓↙←＋A～Dいずれか
炎滅	←↓↙＋A～Dいずれか
炎返し	ふっとび中にAC同時

[武器飛ばし必殺技：暴爆 火炎撃]

羅刹

愚連脚	→↓↘＋A～Dいずれか
六道烈火・地獄道	↓↘→＋A
六道烈火・餓鬼道	"地獄道"中に↓↘→＋B
六道烈火・天道	"餓鬼道"中に↓↘→＋C
炎滅	←↓↙＋A～Dいずれか

[武器飛ばし必殺技：炎邪覚醒]

風間火月

タイムリミット:9分／ライバルキャラ:風間蒼月

修羅

月光　→↓↘＋斬り
浮月　↓↘→＋A～Dいずれか
月隠れ　↓↙←＋斬り
[武器飛ばし必殺技：消波・風月斬]

羅刹

死月　ジャンプ中に↓↙←＋斬り
円月　ジャンプ中に→↓↘＋斬り
月輪波(地)　↓↘→＋斬り
月輪波(空)　ジャンプ中に↓↘→＋斬り
[武器飛ばし必殺技：月昇・水柱波]

風間蒼月

タイムリミット:9分／ライバルキャラ:風間火月

柳生十兵衛

タイムリミット:8分／ライバルキャラ:服部半蔵

修羅

喝咄 水月刀　↓↘→＋斬り

ニッ角羅刀　→↓↘＋斬り

八相発破　→＋斬りボタン連打

[武器飛ばし必殺技：絶 水月刀]

羅刹

喝咄 水月刀　↓↘→＋斬り

柳生 心眼刀・水月　↓↙←＋A

柳生 心眼刀・相破　↓↙←＋B

柳生 心眼刀・天羅　↓↙←＋C

柳生 双月陣(壱の太刀)　↓↘→＋AB同時(※)

柳生 双月陣(弐の太刀)　"壱の太刀"中に↓↘→＋A

柳生 双月陣(参の太刀)　"弐の太刀"中に↓↘→＋B

※相手ガード中のみ発動

[武器飛ばし必殺技：激 双嵐陣]

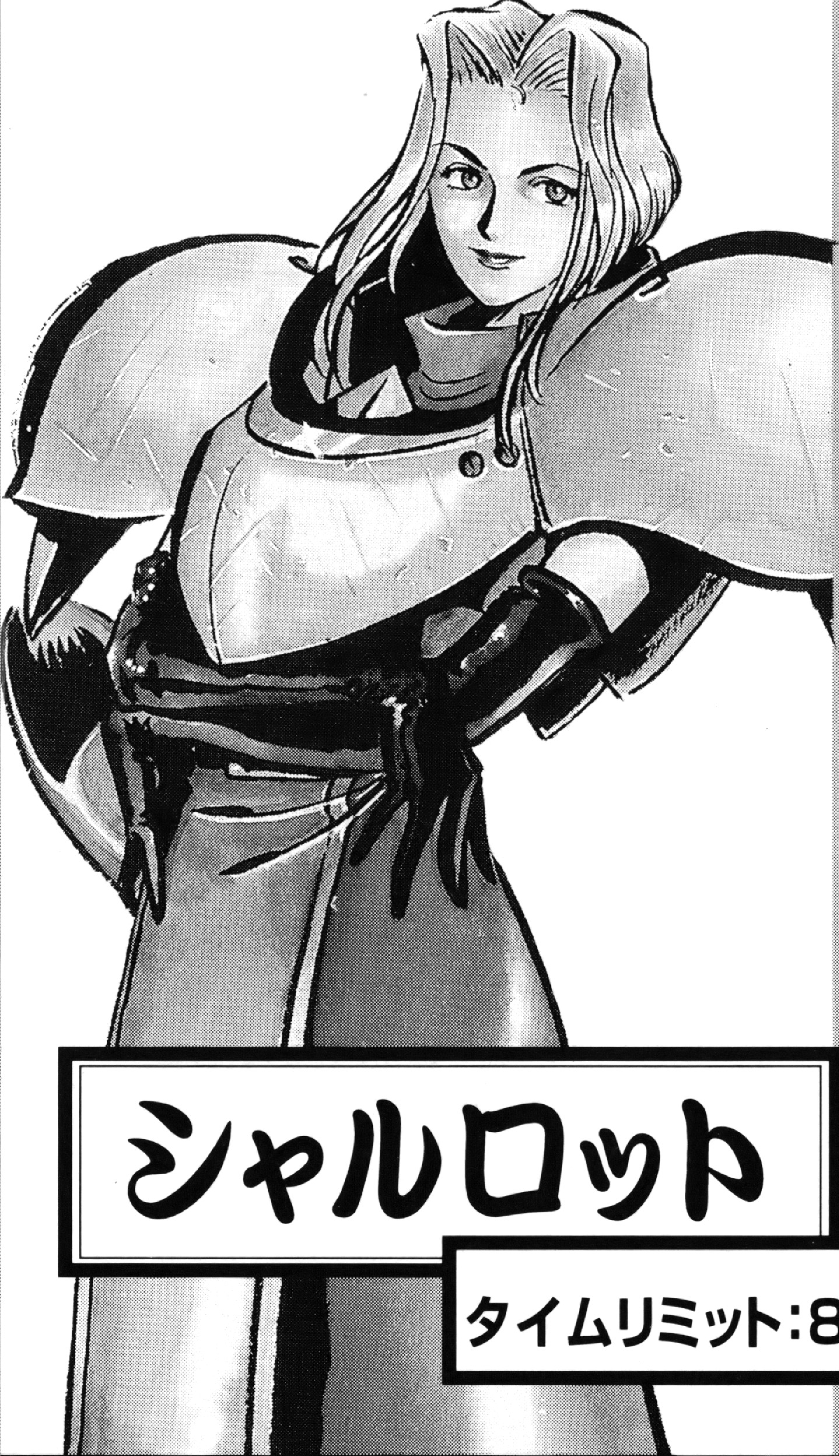

シャルロット

タイムリミット：8分／ライバルキャラ：覇王丸

修羅

パワーグラデーション　→↓↘＋斬り

スプラッシュファーント　→＋斬りボタン連打

トライスラッシュ　↓↘→＋斬り(ため押し)

[武器飛ばし必殺技：スプラッシュグラデーション]

羅刹

パワーグラデーション　→↓↘＋斬り

リオンランセ　↓↘→＋D

バイオネットラージュ　↓↘→＋斬り

[武器飛ばし必殺技：クリスタルローズ]

修羅

パグナ・パグナ	➡＋斬りボタン連打
ムーラ・ガブル(上)	⬇↘➡＋斬り
ムーラ・ガブル(下)	⬇↙⬅＋斬り
アハウ・ガブル	➡⬇↘＋斬り
パグナ・デオス	⬅⬇↙＋斬り

[武器飛ばし必殺技：アハウ・ティウワカン]

羅刹

ガブル・ガブル	⬇↘➡＋C
ムーラ・ムーラ	⬇↘➡＋AかB(×3)
パグナ・デオス	⬅⬇↙＋斬り

[武器飛ばし必殺技：アハウ・ティウワカン]

タムタム

タイムリミット:10分／ライバルキャラ:ガルフォード

修羅

奥義 旋風裂斬　↓↘→＋斬り

奥義 弧月斬　→↓↘＋斬り

奥義 疾風弧月斬　踏み込み中に→↓↘＋斬り

奥義 烈震斬　←↓↙＋斬り

［武器飛ばし必殺技：秘奥義 天覇封神斬］

羅刹

奥義 旋風裂斬・刹　↓↘→＋斬り

奥義 弧月斬　→↓↘＋斬り

奥義 疾風弧月斬　踏み込み中に→↓↘＋斬り

剛破　→↓↘＋D

旋風波　↓↘→＋D

凪刃　←↓↙＋斬り

［武器飛ばし必殺技：秘奥義 天覇断空烈斬］

覇王丸

タイムリミット:8分／ライバルキャラ:牙神幻十郎

ナコルル

タイムリミット:9分／ライバルキャラ:牙神幻十郎

修羅

アンヌ ムツベ	←↙↓＋斬り
レラ ムツベ	→↓↘(↓↘→も可)＋斬り
カムイ リムセ	←↓↙＋斬り
鷹につかまる	↓↙←＋D
鷹つかまり攻撃	鷹につかまって斬りボタン
カムイ ムツベ	鷹につかまってAB同時
シチカプ エトゥ	↓↙←＋斬り

[武器飛ばし必殺技：エレルシ カムイ リムセ]

羅刹

カムイ リムセ	←↓↙＋斬り
狼にまたがる	↓↙←＋A～Dいずれか
狼から降りる	降りたい方向へレバーを入れてD
狼乗り立ち攻撃	狼乗り中に斬りボタン
狼乗りしゃがみ攻撃	狼乗り中に↙か↓か↘＋斬り
狼乗りジャンプ攻撃	狼乗りジャンプ中に斬りボタン
メル シキテ	狼乗り中に←↙↓＋斬り
カント シキテ	狼乗り中に→↓↘＋斬り
イメル シキテ	狼乗りジャンプ中に↓↘→＋斬り
エプンキネ シキテ	ナコルルのダウン時にAC同時

[武器飛ばし必殺技：ヌペキ カムイ シキテ]

りムルル

タイムリミット:9分／ライバルキャラ:牙神幻十郎

修　羅

カムイ シトゥキ	←↓↙＋斬り
コンルシラル	ジャンプ中に↓＋斬り
コンル メㇺ	↓↙←＋斬り
ルプㇱ クアレ(ニㇱ)	↓↘→＋斬り
コンルノンノ	→↓↘＋斬り

【武器飛ばし必殺技：ルプㇱ カムイ エムㇱ(ニㇱ)】

羅　刹

ルプㇱ トゥム	→↓↘＋斬り
コンル メㇺ	↓↙←＋斬り
ルプㇱ クアレ(トィトィ)	↓↘→＋斬り
ウプン オㇷ゚	→＋斬りボタン連打

【武器飛ばし必殺技：ルプㇱ カムイ エムㇱ(トィトィ)】

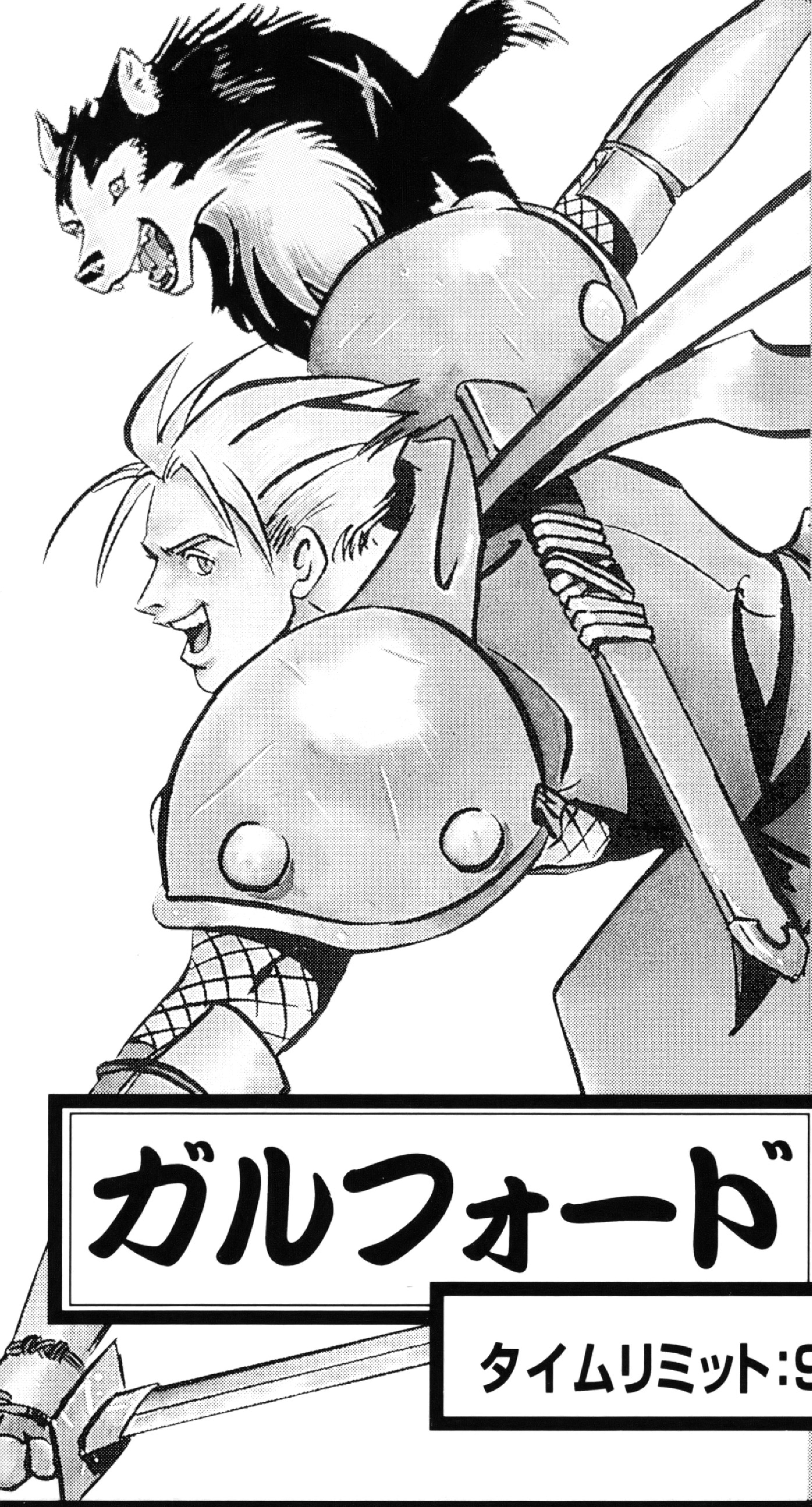

ガルフォード

タイムリミット:9分／ライバルキャラ:タムタム

修羅

プラズマブレード	↓↘→＋斬り
シャドーコピー	→←↙↓↘→＋AかB
レプリカアタック	→↘↓↙←＋AC同時かBD同時
イミテイトレプリカ	ダメージ中にAC同時かBD同時
ラッシュドッグ	↓↙←＋A
マシンガンドッグ	↓↙←＋B
レプリカドッグ	↓↙←＋C
オーバーヘッドクラッシュ	↓↙←＋D

【武器飛ばし必殺技：ダブル・メガ・ストライクヘッズ】

羅刹

プラズマファクター	↓↘→＋AかB
プラズマブレイク	→＋斬りボタン連打
シャドーコピー	→←↙↓↘→＋AかB
レプリカアタック	→↘↓↙←＋AC同時かBD同時
イミテイトレプリカ	ダメージ中にAC同時かBD同時
ストライクヘッズ	→↓↘＋A～Dいずれか
ダッシュストライクヘッズ	踏み込み中に→↓↘＋A～Dいずれか
ライトニングスラッシュ	↓↘→＋C

【武器飛ばし必殺技：ライトニング・ストライク・スリー】

修羅

忍法 爆炎龍 ↓↙←＋斬り
忍法 影分身 →←↙↓↘→＋AかB
忍法 うつせみ天舞 →↘↓↙←＋AC同時
忍法 うつせみ地斬 →↘↓↙←＋BD同時
忍法 身代わりの術・仏　ダメージ中にAC同時
忍法 身代わりの術・鬼　ダメージ中にBD同時
烈風手裏剣　ジャンプ頂点で↓↘→＋斬り
モズ落とし　→↓↘＋斬り
モズ落とし・颯　踏み込み中に→↓↘＋斬り
［武器飛ばし必殺技：封じ手 微塵隠れ］

羅刹

忍法 爆炎龍 ↓↙←＋斬り
忍法 影分身 →←↙↓↘→＋AかB
忍法 静音　↓↓＋斬り
忍法 猿舞　←↓↙＋A～Dいずれか
烈風手裏剣　ジャンプ頂点で↓↘→＋斬り
忍法 爆炎微塵隠れ →↓↘＋A～Dいずれか
［武器飛ばし必殺技：封じ手 毒龍］

服部半蔵

タイムリミット:9分／ライバルキャラ:柳生十兵衛

修羅

火炎曲舞	←↓↙＋斬り
回天曲舞	→↓↘＋斬り
蝦蟇地獄	↓↘→＋D
大津波	↓↘→＋斬り
血煙曲輪	ジャンプ中に↓＋斬り
跳尾獅子	↓↙←＋斬り

[武器飛ばし必殺技：荒事師狂死郎“鬼の舞”]

羅刹

八岐大蛇	↓↘→＋斬り
血風独楽	→↓↘＋斬り
狂死郎宴舞	↓↘→＋D
跳尾獅子・乱心	↓↙←＋斬り

[武器飛ばし必殺技：荒事師狂死郎“血肉の舞”]

千両狂死郎

タイムリミット:10分／ライバルキャラ:橘右京

橘右京

タイムリミット:10分／ライバルキャラ:千両狂死郎

修羅

非剣 ささめゆき ↓↙←＋D

秘剣 ささめゆき ↓↙←＋斬り

秘剣 ツバメ返し ジャンプ中に↙↓↘→＋斬り

秘剣 朧刀 ↓↘→＋斬り

[武器飛ばし必殺技：ツバメ六連]

羅刹

雲雀 ↓↙←＋D

秘剣 ささめゆき・閃 ↓↙←＋斬り

秘剣 ツバメ返し ジャンプ中に↙↓↘→＋斬り

秘剣 陽炎 ↓↘→＋斬り

[武器飛ばし必殺技：夢想残光霞]

修羅

桐覇 光翼刃 ➡⬇↘＋斬り

三連殺 ⬇↘➡ ＋斬り(×3)

桜華斬 ⬇↙⬅ ＋斬り

雫刃 ➡⬇↘＋D

紅 ⬅⬇↙＋斬り

[武器飛ばし必殺技：五光斬]

羅刹

桐覇 光翼刃 ➡⬇↘＋斬り

三空殺 ⬇↘➡ ＋斬り(×3)

裏桜華・菖蒲 ⬇↙⬅＋斬り(押しっぱなし)

百鬼殺 ⬇↙⬅➡＋斬り

紫暮 ⬅⬇↙＋斬り

[武器飛ばし必殺技：裏五光]

牙神幻十郎

タイムリミット:8分／ライバルキャラ:覇王丸

緋雨閑丸

タイムリミット:8分／ライバルキャラ:覇王丸

修羅

緋刀流 五月雨斬り ↓↙← ＋斬り
緋刀流 霧雨刃(怒り時 豪雨) ↓↘→＋斬り
緋刀流 氷雨返し ↓↘→ ＋D
緋刀流 真･雨流れ狂落斬　D押し続けてから離す
緋刀流 梅雨円殺陣 →↓↘＋斬り
[武器飛ばし必殺技：緋刀流禁じ手 暴雨狂風斬]

羅刹

緋刀流 時雨　ジャンプ中に↓＋斬り
緋刀流 小雨　ジャンプ中に↑＋斬り
緋刀流 雷雨　"小雨"中に斬りボタン
緋刀流 霧雨刃(怒り時 豪雨) ↓↘→＋斬り
緋刀流 真･雨流れ狂落斬　D押し続けてから離す
緋刀流 梅雨円殺陣 →↓↘＋斬り
[武器飛ばし必殺技：緋刀流禁じ手 雨流裂殺刃]

首斬り破沙羅

タイムリミット:10分／ライバルキャラ:花諷院骸羅

修羅

刺し足　ジャンプ中に↓+D

友引　→↓↘+A～Dいずれか

影縫い　↓↘→+斬り

影吸い　↓↙←+A～Dいずれか

空刺し　ジャンプ中に↓↘→+斬り

鴉魂　←↓↙+斬り

[武器飛ばし必殺技：影舞い・酬]

羅刹

刺し足　ジャンプ中に↓+D

影出　→↓↘+斬り

影吸い　↓↙←+A～Dいずれか

空刺し　ジャンプ中に↓↘→+斬り

地刺し　↓↘→+斬り

影騙し　←↓↙+A～Dいずれか

[武器飛ばし必殺技：影舞い・夢弾]

花諷院骸羅

タイムリミット:10分／ライバルキャラ:首斬り破沙羅

修羅

ぶちのめし　ジャンプ中に↓＋A～Dいずれか

かちあげ　→↓↘＋斬り

みだれうち　↓↘→＋斬り

地震丸　↓↓＋A～Dいずれか

つかむぞ～組み天井　←↓↙＋A

つかむぞ～石頭　←↓↙＋B

つかむぞ～尻めくり　←↓↙＋C

[武器飛ばし必殺技：拳舞]

羅刹

百貫落とし　ジャンプ中に↓＋A～Dいずれか

喝！　↓↘→＋斬り

円心殺　↓↙←→＋斬り

[武器飛ばし必殺技：仁王爆震殺]

天草四郎時貞

タイムリミット:10分/ライバルキャラ:服部半蔵

修羅

逢魔刻(前)	↓↘→+D
逢魔刻(後)	↓↙←+D
死霊刃	↓↘→+斬り
汝、暗転入滅せよ [→↓↘+斬り]で上昇後に斬りボタン(Dで中止)	
天照封凰拏	↓↙←+斬り
瘴氣断	→↓↘+D

[武器飛ばし必殺技:凶冥十殺陣]

羅刹

逢魔刻(前)	↓↘→+D
逢魔刻(後)	↓↙←+D
冥府魔障弾	↓↘→+斬り
汝、暗転入滅せよ [→↓↘+斬り]で上昇後に斬りボタン(Dで中止)	
戒烈掌	→↓↘+D
降魔招来破	↓↙←+斬り

[武器飛ばし必殺技:凶冥十殺陣]

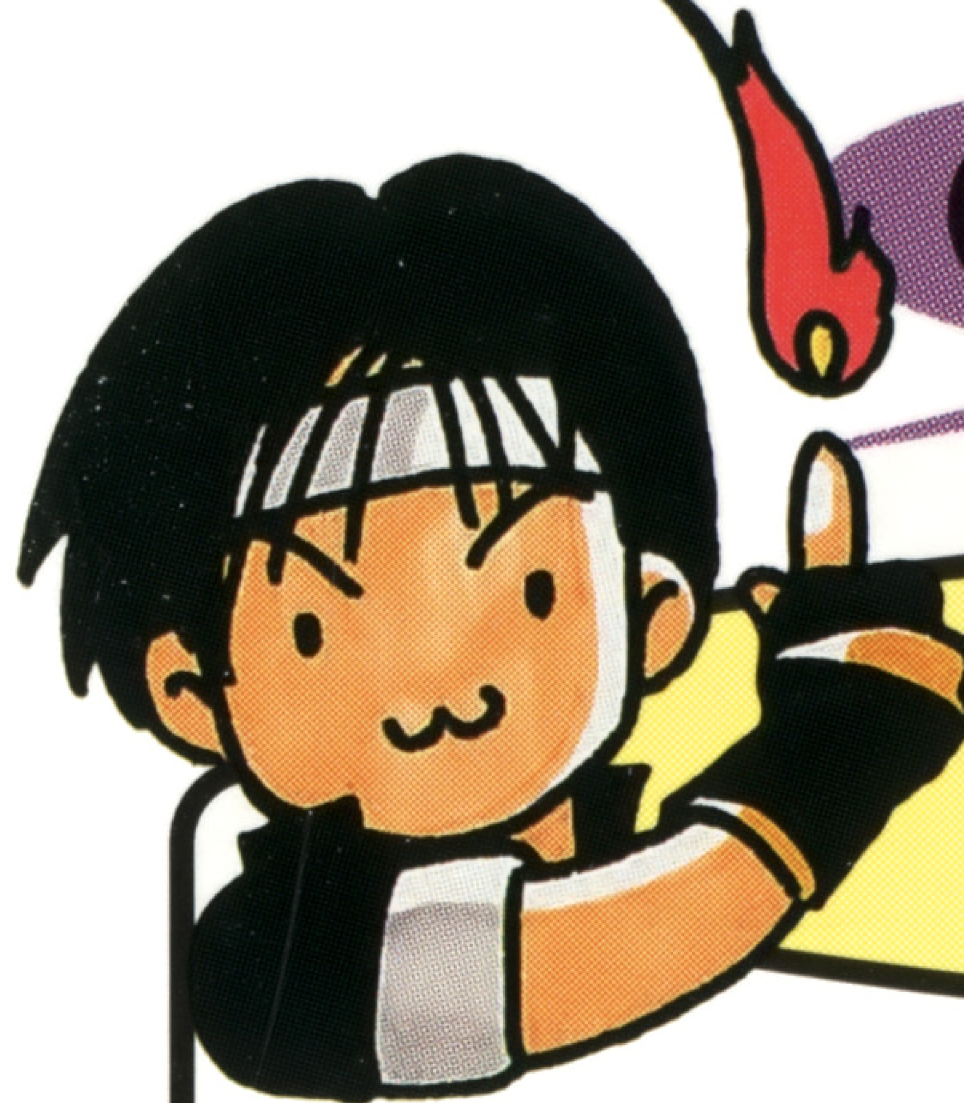

COME ON !!

SNKサポーターズクラブ

SSC SNK SUPPORTERS CLUB

会員募集のお知らせ!!

このたび、SNKオフィシャルファンクラブ『SNKサポーターズクラブ』が設立されます。
そこで、第一期会員をドドーン!と大募集します。入会された方には次のような特典が盛りだくさん!

入会記念グッズ

特大ウエストポーチ＆パスケース

会員特典

★メンバーズカード
★耳より情報が満載の会報誌（年4回発送予定）
★シーズンメール（暑中見舞い・年賀状）
★オリジナルグッズ通信販売
★『SNK開発ビル』見学ご優待!!

申し込み方法

郵便局所定の払込取扱票に必要事項を明記の上、3,000円を郵便局にてお振り込みください。（振込手数料はお客様のご負担になります。ご了承下さい。）

口座番号	00970-6-309539	金額	3,000円
加入者名	SNKサポーターズクラブ事務局		
通信欄	郵便番号・住所・氏名・電話番号・生年月日・年齢・職業（学年） 所有ハード（NG・NG-CD・SS・PS複数回答可）		
払込人住所氏名	ご自分の郵便番号・住所・氏名・電話番号をお書きください。		

振込用紙（郵便局） ▶ 郵便局でお振り込み ▶ メンバーズカードをお送り致します。 ▶ 入会記念グッズをお送り致します。（約1カ月後） ▶ 会報誌をお送り致します。（2、5、8、11月頃予定）

お問い合わせ先　〒564　大阪府吹田市豊津町18-12
株式会社エス・エヌ・ケイ　SNKサポーターズクラブ事務局
☎06(339)3610
[受付時間] AM10:00〜PM5:00(土・日・祝は除く)

NGCD-222
MADE IN JAPAN

ゲーム内容に関するご質問は下記まで

SNKテレフォンサービス

東京☎03(5275)6200
大阪☎06(339)0110

修理などのご相談は下記まで

技術サービスセンター

☎06(338)6994
【受付時間】AM10:00～PM5:00(夏期休暇・年末年始は除く)
〒564 大阪府吹田市江坂町2-21-12

FOR SALE and USE IN JAPAN ONLY. BUSINESS USE and RENTAL PROHIBITED.
本品の輸出、使用営業及び賃貸を禁じます。

禁無断転載

SNK®